



Artenschutzrechtliche Ersteinschätzung und Beurteilung
Bauvorhaben Eichenstraße
in Hügelsheim

Auftraggeber:

Gemeinde Hügelsheim
Hauptstraße 34
76549 Hügelsheim

Auftragnehmer:

ag/R

angewandte geografie & landschaftsplanung
Ringstraße 23
76470 Ötigheim
Mobil: 0171 4753992
email: kuehn.aglR@gmail.com

Bearbeitung:

Michael Bott (B.Sc. Geoökologie)
Andreas Kühn (Dipl. Geogr.)



Fassung:

23.3.2023

Inhaltsverzeichnis

1. AUFGABENSTELLUNG.....	2
2. ERMITTLUNG RELEVANTER ARTEN.....	4
2.1 Arten nach Anhang IV der FFH-Richtlinie	4
2.2 Europäische Vogelarten	10
3. ARTENSCHUTZRECHTLICHE VERTRÄGLICHKEIT	11
4. AUSWIRKUNGEN AUF GESCHÜTZTE ARTEN.....	14
4.1 Arten nach Anhang IV der FFH-Richtlinie	14
4.2 Europäische Vogelarten	14
4.3 Weitere geschützte Arten	14
5. ERFORDERLICHE UNTERSUCHUNGEN UND MASSNAHMEN	15
6. ZUSAMMENFASSUNG	15
7. LITERATUR.....	16

1. AUFGABENSTELLUNG

In der Eichenstraße in Hügelsheim ist eine Bebauung eines derzeitigen Spielplatzes geplant. Dabei ist zu prüfen, ob durch die Umsetzung des geplanten Vorhabens artenschutzrechtliche Verbotstatbestände des § 44 BNatSchG ausgelöst werden bzw. ausgelöst werden können.

Das UG umfasst das Grundstück 5728/8, es ist in den nachfolgenden Abbildungen (Abb.1 + Abb.2) dargestellt. Die artenschutzrechtliche Ersteinschätzung wurde auf der Grundlage folgender Leistungen vorgenommen:

- Ortsbegehung des Geländes am 13.03.2023
- mit Erhebung vorkommender Vogelarten und weiterer potentiell relevanter Tierarten bzw. Tierartengruppen.
- Auswertung vorhandener Daten.
- Ermittlung der nach Anhang IV der FFH-Richtlinie geschützten Arten und der europäischen Vogelarten, die im Geltungsbereich des Vorhabens zu erwarten sind, bzw. deren Vorkommen nicht von vorneherein ausgeschlossen werden kann.



Abb. 1: Lage des Untersuchungsgebietes (UG schwarze Risslinie)

Vorhaben

Geplant ist die Rodung von Bäumen und Hecken sowie der Neubau einer Wohnanlage.



Abb. 2: Lage des Vorhabens (rote Kreise)

2. ERMITTLUNG RELEVANTER ARTEN

2.1 Arten nach Anhang IV der FFH-Richtlinie

Grundlage zur Einschätzung von Vorkommen europarechtlich geschützter Arten ist zum einen die Liste von in Baden-Württemberg bekannten Tier- und Pflanzenarten, die in Anhang IV der FFH-Richtlinie aufgeführt sind (LUBW 2014), sowie deren Verbreitung entsprechend den Angaben aus den Grundlagenwerken Baden-Württembergs, bzw. ortsbezogene Kenntnisse spezieller Fachkenner. Zum anderen die Kenntnis der artspezifischen Standort- und Lebensraumanprüche dieser Tier- und Pflanzenarten sowie der Biotopausstattung des Plangebiets. Die in Tabelle 1 aufgeführten Arten wurden hinsichtlich aktueller und potentieller Vorkommen im Vorhabensbereich abgeprüft.

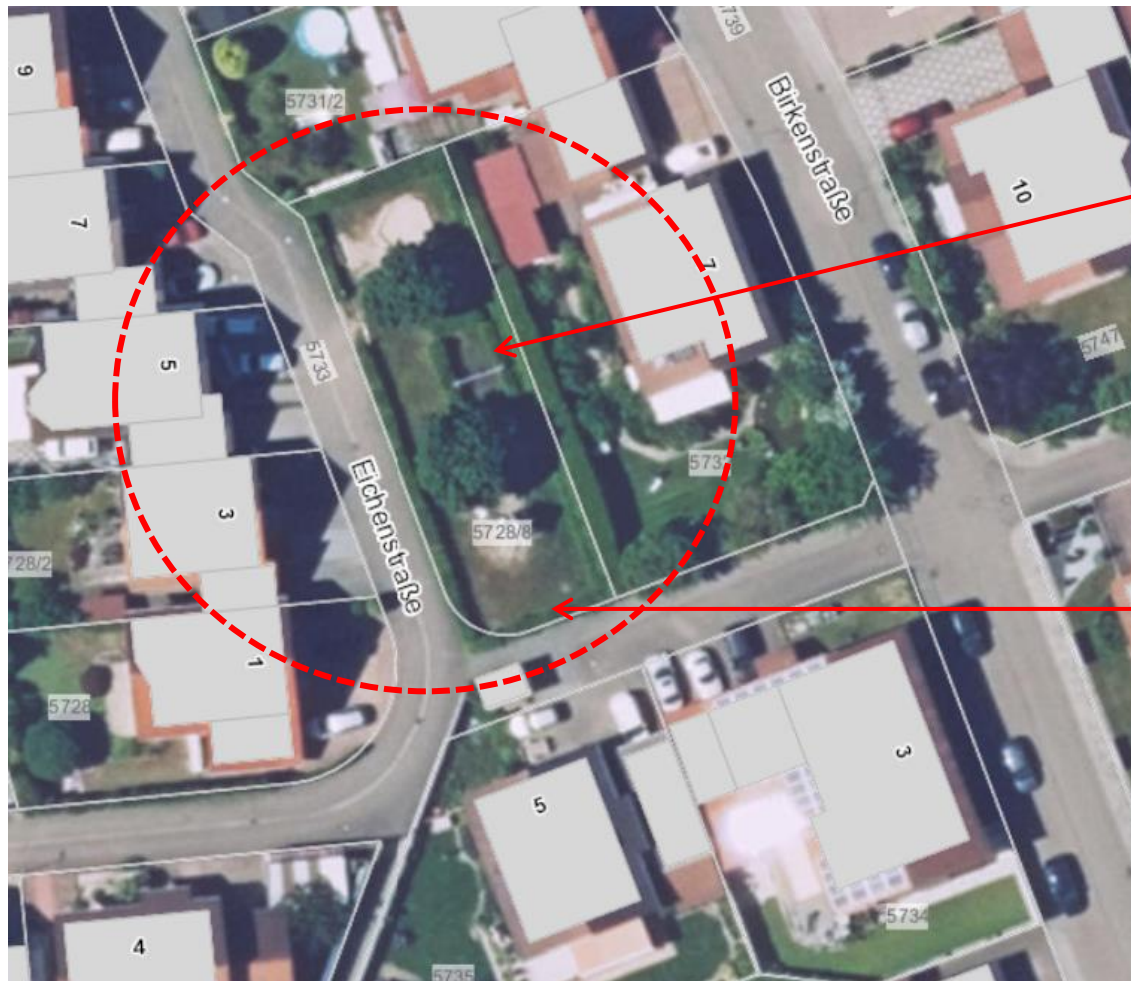
Zur Einschätzung und Bewertung des Planungsgebietes als Lebensraum für die artenschutzrechtlich relevanten Arten, wurden die Habitatstrukturen im Vorhabengebiet bei einer Begehung begutachtet. Die vorhandenen Bäume wurden auf ihre Eignung als Überwinterungsquartier, Wochenstuben bzw. Sommerquartier für Fledermäuse geprüft, dabei wurden diese auch nach geeigneten Baumhöhlen und –spalten abgesucht. Bäume und Sträucher wurden auf Niststandorte wie Baumhöhlen und Nester oder Horste kontrolliert. Der Spielplatz mit Zierrasen und Hainbuchenhecken wurde hinsichtlich seiner Eignung als Reptilienhabitat bewertet. Auch auf spezielle Nahrungsrequisiten, die bestimmte Schmetterlingsarten für ihre Entwicklung benötigen wie z.B. Weidenröschen, Nachtkerzen und Ampfer-Arten, wurde geachtet. Weiterhin wurden alle im Gebiet angetroffenen Vogelarten erfasst.

Beschreibung des Untersuchungsgebietes

Das UG umfasst:

- Zwei mittelalte Einzelbäume
- Eine kleine Grünfläche (ausgehagerter Zierrasen und Hecken aus Hainbuche)

Eine gezielte Suche nach Nachtkerzen, Weidenröschen und großblättrigen Ampferarten war nicht erfolgreich.



Abb. 3: Spielplatz mit ausgehagertem Zierrasen, hier blühend das Frühlingshungerblümchen



Abb. 4 Spielplatz mit umrahmender Hainbuchenhecke und offenen sandigen Böden



Abb. 5: Spielplatz mit 2 Einzelbäumen (Spitzahorn)

Tab. 1: Ermittlung potentiell betroffener Anhang IV-Arten durch Abschichtung (ausgehend von den Arten mit Vorkommen in Baden-Württemberg)

Wissenschaftlicher Name	Deutscher Name	Vorkommen im UG?
Fauna		
Mammalia pars	Säugetiere (Teil)	
<i>Castor fiber</i>	Biber	Ein Vorkommen der Arten ist aufgrund der landesweiten Verbreitung und / oder der Biotopausstattung des Plangebiets auszuschließen.
<i>Cricetus cricetus</i>	Feldhamster	
<i>Felis silvestris</i>	Wildkatze	
<i>Lynx lynx</i>	Luchs	
<i>Muscardinus avellanarius</i>	Haselmaus	
Chiroptera	Fledermäuse	
<i>Barbastella barbastellus</i>	Mopsfledermaus	Ein Vorkommen von Quartieren ist nach der Kontrolle des Plangebiets auszuschließen. Die Nutzung als untergeordnetes Nahungshabitat ist denkbar.
<i>Eptesicus nilssonii</i>	Nordfledermaus	
<i>Eptesicus serotinus</i>	Breitflügelfledermaus	
<i>Myotis alcathoe</i>	Nymphenfledermaus	
<i>Myotis bechsteini</i>	Bechsteinfledermaus	
<i>Myotis brandtii</i>	Große Bartfledermaus	
<i>Myotis dasycneme</i>	Teichfledermaus	
<i>Myotis daubentonii</i>	Wasserfledermaus	
<i>Myotis emarginatus</i>	Wimperfledermaus	
<i>Myotis myotis</i>	Großes Mausohr	
<i>Myotis mystacinus</i>	Kleine Bartfledermaus	
<i>Myotis nattereri</i>	Fransenfledermaus	
<i>Nyctalus leisleri</i>	Kleiner Abendsegler	
<i>Nyctalus noctula</i>	Abendsegler	
<i>Pipistrellus kuhlii</i>	Weißrandfledermaus	
<i>Pipistrellus nathusii</i>	Rauhautfledermaus	
<i>Pipistrellus pipistrellus</i>	Zwergfledermaus	
<i>Pipistrellus pygmaeus</i>	Mückenfledermaus	
<i>Plecotus auritus</i>	Braunes Langohr	
<i>Plecotus austriacus</i>	Graues Langohr	
<i>Rhinolophus ferrumequinum</i>	Große Hufeisennase	
<i>Vespertilio murinus</i>	Zweifarbfloderm Maus	
Reptilia	Kriechtiere	
<i>Lacerta agilis</i>	Zauneidechse	Ein Vorkommen der Arten ist aufgrund der landesweiten Verbreitung und / oder der Biotopausstattung des Plangebiets auszuschließen.
<i>Podarcis muralis</i>	Mauereidechse	Ein Vorkommen der Arten ist aufgrund der landesweiten Verbreitung und / oder der Biotopausstattung des Plangebiets auszuschließen.
<i>Coronella austriaca</i>	Schlingnatter	Ein Vorkommen der Arten ist aufgrund der

Wissenschaftlicher Name	Deutscher Name	Vorkommen im UG?
<i>Emys orbicularis</i>	Europäische Sumpfschildkröte	landesweiten Verbreitung und / oder der Biotopausstattung des Plangebiets auszuschließen.
<i>Lacerta bilineata</i>	Westliche Smaragdeidechse	
<i>Vipera aspis</i>	Aspispiper	
<i>Zamenis longissimus</i>	Äskulapnatter	
Amphibia	Lurche	
<i>Bufo calamita</i>	Kreuzkröte	Ein Vorkommen der Arten ist aufgrund der landesweiten Verbreitung und / oder der Biotopausstattung des Plangebiets auszuschließen.
<i>Alytes obstetricans</i>	Geburtshelferkröte	
<i>Bombina variegata</i>	Gelbbauchunke	
<i>Bufo viridis</i>	Wechselkröte	
<i>Hyla arborea</i>	Laubfrosch	
<i>Pelobates fuscus</i>	Knoblauchkröte	
<i>Rana arvalis</i>	Moorfrosch	
<i>Rana dalmatina</i>	Springfrosch	
<i>Rana lessonae</i>	Kleiner Wasserfrosch	
<i>Salamandra atra</i>	Alpensalamander	
<i>Titurus cristatus</i>	Kammolch	
Coleoptera	Käfer	
<i>Cerambyx cerdo</i>	Heldbock	Ein Vorkommen der Arten ist aufgrund der landesweiten Verbreitung und / oder der Biotopausstattung des Plangebiets auszuschließen.
<i>Osmoderma eremita</i>	Eremit, Juchtenkäfer	
<i>Bolbelasmus unicornis</i>	Vierzähniger Mistkäfer	
<i>Dytiscus latissimus</i>	Breitrand	
<i>Graphoderus bilineatus</i>	Schmalbindiger Breitflügel-Tauchkäfer	
<i>Rosalia alpina</i>	Alpenbock	
<i>Cucujus cinnaberinus</i>	Scharlachkäfer	
Lepidoptera	Schmetterlinge	
<i>Proserpinus proserpina</i>	Nachtkerzenschwärmer	Ein Vorkommen der Arten ist aufgrund der landesweiten Verbreitung und / oder der Biotopausstattung des Plangebiets auszuschließen.
<i>Coenonympha hero</i>	Wald-Wiesenvögelchen	Ein Vorkommen der Arten ist aufgrund der landesweiten Verbreitung und / oder der Biotopausstattung des Plangebiets auszuschließen.
<i>Euphydryas maturna</i>	Eschen-Scheckenfalter, Kleiner Maivogel	
<i>Gortyna borelii</i>	Haarstrangwurzeleule	
<i>Lopinga achine</i>	Gelbringfalter	
<i>Lycaena helle</i>	Blauschillernder Feuerfalter	
<i>Maculinea arion</i>	Quendel-Ameisenbläuling	
<i>Maculinea nausithous</i>	Dunkler Wiesenknopf-Ameisenbläuling	
<i>Maculinea teleius</i>	Heller Wiesenknopf-Ameisenbläuling	

Wissenschaftlicher Name	Deutscher Name	Vorkommen im UG?
<i>Parnassius apollo</i>	Apollofalter	
<i>Parnassius mnemosyne</i>	Schwarzer Apollofalter	
<i>Lycaena dispar</i>	Großer Feuerfalter	Ein Vorkommen der Arten ist aufgrund der landesweiten Verbreitung und / oder der Biotopausstattung des Plangebiets auszuschließen.
Odonata	Libellen	
<i>Gomphus flavipes</i>	Asiatische Keiljungfer	Ein Vorkommen der Arten ist aufgrund der landesweiten Verbreitung und / oder der Biotopausstattung des Plangebiets auszuschließen.
<i>Leucorrhinia albifrons</i>	Östliche Moosjungfer	
<i>Leucorrhinia caudalis</i>	Zierliche Moosjungfer	
<i>Leucorrhinia pectoralis</i>	Große Moosjungfer	
<i>Sympecma paedisca</i>	Sibirische Winterlibelle	
<i>Ophiogomphus cecilia</i>	Grüne Keiljungfer	
Mollusca	Weichtiere	
<i>Anisus vorticulus</i>	Zierliche Tellerschnecke	Ein Vorkommen der Arten ist aufgrund der landesweiten Verbreitung und / oder der Biotopausstattung des Plangebiets auszuschließen.
<i>Unio crassus</i>	Gemeine Flussmuschel	
Flora		
Pteridophyta et Spermatophyta	Farn- und Blütenpflanzen	
<i>Apium repens</i>	Kriechender Scheiberich, Kriechender Sellerie	Ein Vorkommen der Arten ist aufgrund der landesweiten Verbreitung und / oder der Biotopausstattung des Plangebiets auszuschließen.
<i>Bromus grossus</i>	Dicke Trespe	
<i>Cypripedium calceolus</i>	Frauenschuh	
<i>Gladiolus palustris</i>	Sumpf-Gladiole	
<i>Jurinea cyanoides</i>	Sand-Silberscharte	
<i>Lindernia procumbens</i>	Liegendes Büchsenkraut	
<i>Liparis loeselii</i>	Sumpf-Glanzkräut, Torf Glanzkräut	
<i>Marsilea quadrifolia</i>	Kleefarn	
<i>Myosotis rehsteineri</i>	Bodensee-Vergissmeinnicht	
<i>Najas flexilis</i>	Biegsames Nixenkräut	
<i>Spiranthes aestivalis</i>	Sommer-Schraubenstendel, Sommer-Drehwurz	
<i>Trichomanes speciosum</i>	Prächtiger Dünnfarn	

2.2 Europäische Vogelarten

Bei der Begehung im Februar 2023 wurden die in der rechten Spalte (vgl. nachfolgende Tab.) mit einem Kreuz markierten Arten im Überflug oder als Nahrungsgast im Gebiet festgestellt.

Weitere Arten, die aufgrund der vorhandenen Habitatstrukturen vorkommen könnten, sind ebenfalls aufgeführt.

Planungsrelevante Arten (Arten der Roten Liste bzw. der Vorwarnliste in Baden-Württemberg bzw. Deutschland) sind nicht zu erwarten, da keine Nistmöglichkeiten vorhanden sind oder vorhandene derzeit nicht genutzt werden. Der Haussperling kann einen Teilbereich der Fläche als untergeordnetes Nahrungshabitat nutzen, seine Brutplätze liegen außerhalb. Eine essentielle Betroffenheit ist somit nicht gegeben.

Tab. 2: Artenliste potentiell vorkommender Vögel

Deutscher Name	Wissenschaftlicher Name	Rote Liste Ba-Wü	Rote Liste DE	EU-VRL	BNatSchG-Status	Nachweis
Amsel	<i>Turdus merula</i>				§	x
Blaumeise	<i>Parus caeruleus</i>				§	x
Buchfink	<i>Fringilla coelebs</i>				§	
Dorngrasmücke	<i>Sylvia communis</i>				§	
Haussperling	<i>Passer domesticus</i>	V	V		§	
Kohlmeise	<i>Parus major</i>				§	x
Rabenkrähe	<i>Corvus corone</i>				§	
Ringeltaube	<i>Columba palumbus</i>				§	
Rotkehlchen	<i>Erithacus rubecula</i>				§	
Singdrossel	<i>Turdus philomelos</i>				§	
Türkentaube	<i>Streptopelia decaocto</i>				§	
Zaunkönig	<i>Trglodytes troglodytes</i>				§	x

Erläuterung der in den Tabellen verwendeten Abkürzungen

Rote Liste: Grundlage ist die Rote Liste der Vögel Baden-Württembergs Kramer, m., H.-G. Bauer, F. Bindrich, J. Einstein & u. Mahler (2022): und Deutschlands (Ryslavy et al. 2020) Kategorien

- 1: vom Aussterben bedroht
- 2: stark gefährdet
- 3: gefährdet
- V: Vorwarnliste

EU-VRL: Vogelschutzrichtlinie der Europäischen Union (Richtlinie 79/409/EWG)

Anhang I Die Art wird im Anhang I der Richtlinie genannt, mit der Maßgabe, nationale Schutzgebiete einzurichten

Art. 4, Abs. 2 Die Art wird als gefährdete Zugvogelart für Baden-Württemberg in der nationalen Kulisse von EU-Vogelschutzgebieten berücksichtigt (gem. Artikel 4, Abs. 2 der EU-VRL) Grundlage: LfU 2000

BNatSchG-Status (gem. § 7 Abs. 2 Nr. 13 und Nr. 14 BnatSchG): § = besonders geschützt, §§ = streng geschützt.

3. ARTENSCHUTZRECHTLICHE VERTRÄGLICHKEIT

Die rechtlichen Grundlagen und Anforderungen ergeben sich aus der einschlägigen Gesetzgebung (Bundesnaturschutzgesetz vom 29. Juli 2009 (BGBl. I S. 2542), zzgl. Änderungen, wobei die §§ 44 und 45 BNatSchG die Vorschriften für besonders geschützte und bestimmte andere Tier- und Pflanzenarten (Verbotstatbestände) sowie Ausnahmen regeln.

Hierbei sind die gesetzlichen Verbotstatbestände nach § 44 Abs. 1 BNatSchG zu beachten:

(1) „Es ist verboten,

1. wild lebenden Tieren der besonders geschützten Arten nachzustellen, sie zu fangen, zu verletzen oder zu töten oder ihre Entwicklungsformen aus der Natur zu entnehmen, zu beschädigen oder zu zerstören,
2. wild lebende Tiere der streng geschützten Arten und der europäischen Vogelarten während der Fortpflanzungs-, Aufzucht-, Mauser-, Überwinterungs- und Wanderungszeiten erheblich zu stören; eine erhebliche Störung liegt vor, wenn sich durch die Störung der Erhaltungszustand der lokalen Population einer Art verschlechtert,
3. Fortpflanzungs- oder Ruhestätten der wild lebenden Tiere der besonders geschützten Arten aus der Natur zu entnehmen, zu beschädigen oder zu zerstören,
4. wild lebende Pflanzen der besonders geschützten Arten oder ihre Entwicklungsformen aus der Natur zu entnehmen, sie oder ihre Standorte zu beschädigen oder zu zerstören (Zugriffsverbote).

Folgende Handlungen sind nach § 44 Abs. 5 BNatSchG zulässig:

(5) Für nach § 15 Absatz 1 unvermeidbare Beeinträchtigungen durch Eingriffe in Natur und Landschaft, die nach § 17 Absatz 1 oder Absatz 3 zugelassen oder von einer Behörde durchgeführt werden sowie für Vorhaben im Sinne des § 18 Absatz 2 Satz 1 gelten die Zugriffs-, Besitz- und Vermarktungsverbote nach Maßgabe der Sätze 2 bis 5. Sind in Anhang IV Buchstabe a der Richtlinie 92/43/EWG aufgeführte Tierarten, europäische Vogelarten oder solche Arten betroffen, die in einer Rechtsverordnung nach § 54 Absatz 1 Nummer 2 aufgeführt sind, liegt ein Verstoß gegen

1. das Tötungs- und Verletzungsverbot nach Absatz 1 Nummer 1 nicht vor, wenn die Beeinträchtigung durch den Eingriff oder das Vorhaben das Tötungs- und Verletzungsrisiko für Exemplare der betroffenen Arten nicht signifikant erhöht und diese Beeinträchtigung bei Anwendung der gebotenen, fachlich anerkannten Schutzmaßnahmen nicht vermieden werden kann,
2. das Verbot des Nachstellens und Fangens wild lebender Tiere und der Entnahme, Beschädigung oder Zerstörung ihrer Entwicklungsformen nach Absatz 1 Nummer 1 nicht vor, wenn die Tiere oder ihre Entwicklungsformen im Rahmen einer erforderlichen Maßnahme, die auf den Schutz der Tiere vor Tötung oder Verletzung oder ihrer Entwicklungsformen vor Entnahme, Beschädigung oder Zerstörung und die Erhaltung der ökologischen Funktion der Fortpflan-

zungs- oder Ruhestätten im räumlichen Zusammenhang gerichtet ist, beeinträchtigt werden und diese Beeinträchtigungen unvermeidbar sind,

3. das Verbot nach Absatz 1 Nummer 3 nicht vor, wenn die ökologische Funktion der von dem Eingriff oder Vorhaben betroffenen Fortpflanzungs- und Ruhestätten im räumlichen Zusammenhang weiterhin erfüllt wird.

Soweit erforderlich, können auch vorgezogene Ausgleichsmaßnahmen festgelegt werden. Für Standorte wild lebender Pflanzen der in Anhang IV Buchstabe b der Richtlinie 92/43/EWG aufgeführten Arten gelten die Sätze 2 und 3 entsprechend. Sind andere besonders geschützte Arten betroffen, liegt bei Handlungen zur Durchführung eines Eingriffs oder Vorhabens kein Verstoß gegen die Zugriffs-, Besitz- und Vermarktungsverbote vor.

Folgende Ausnahmen von den Verboten nach §45 Abs. 7 BNatSchG sind zulässig:

„(7) Die für Naturschutz und Landschaftspflege zuständigen Behörden sowie im Falle des Bringens aus dem Ausland das Bundesamt für Naturschutz können von den Verboten des § 44 im Einzelfall weitere Ausnahmen zulassen

1. zur Abwendung erheblicher land-, forst-, fischerei-, wasser- oder sonstiger erheblicher wirtschaftlicher Schäden,
2. zum Schutz der natürlich vorkommenden Tier- und Pflanzenwelt,
3. für Zwecke der Forschung, Lehre, Bildung oder Wiederansiedlung oder diesen Zwecken dienende Maßnahmen der Aufzucht oder künstlichen Vermehrung,
4. im Interesse der Gesundheit des Menschen, der öffentlichen Sicherheit, einschließlich der Verteidigung und des Schutzes der Zivilbevölkerung, oder der maßgeblich günstigen Auswirkungen auf die Umwelt oder
5. aus anderen zwingenden Gründen des überwiegenden öffentlichen Interesses einschließlich solcher sozialer oder wirtschaftlicher Art.

Eine Ausnahme darf nur zugelassen werden, wenn zumutbare Alternativen nicht gegeben sind und sich der Erhaltungszustand der Populationen einer Art nicht verschlechtert, soweit nicht Artikel 16 Absatz 1 der Richtlinie 92/43/EWG weiter gehende Anforderungen enthält. Artikel 16 Absatz 3 der Richtlinie 92/43/EWG und Artikel 9 Absatz 2 der Richtlinie 2009/147/EG sind zu beachten. Die Landesregierungen können Ausnahmen auch allgemein durch Rechtsverordnung zulassen. Sie können die Ermächtigung nach Satz 4 durch Rechtsverordnung auf andere Landesbehörden übertragen.

Aus der einschlägigen Gesetzgebung ergibt sich die auf der folgenden Seite dargestellte Prüfkaskade.

Artenschutzrechtliche Prüfung bei Vorhaben nach § 44 Abs. 1 und 5 BNatSchG

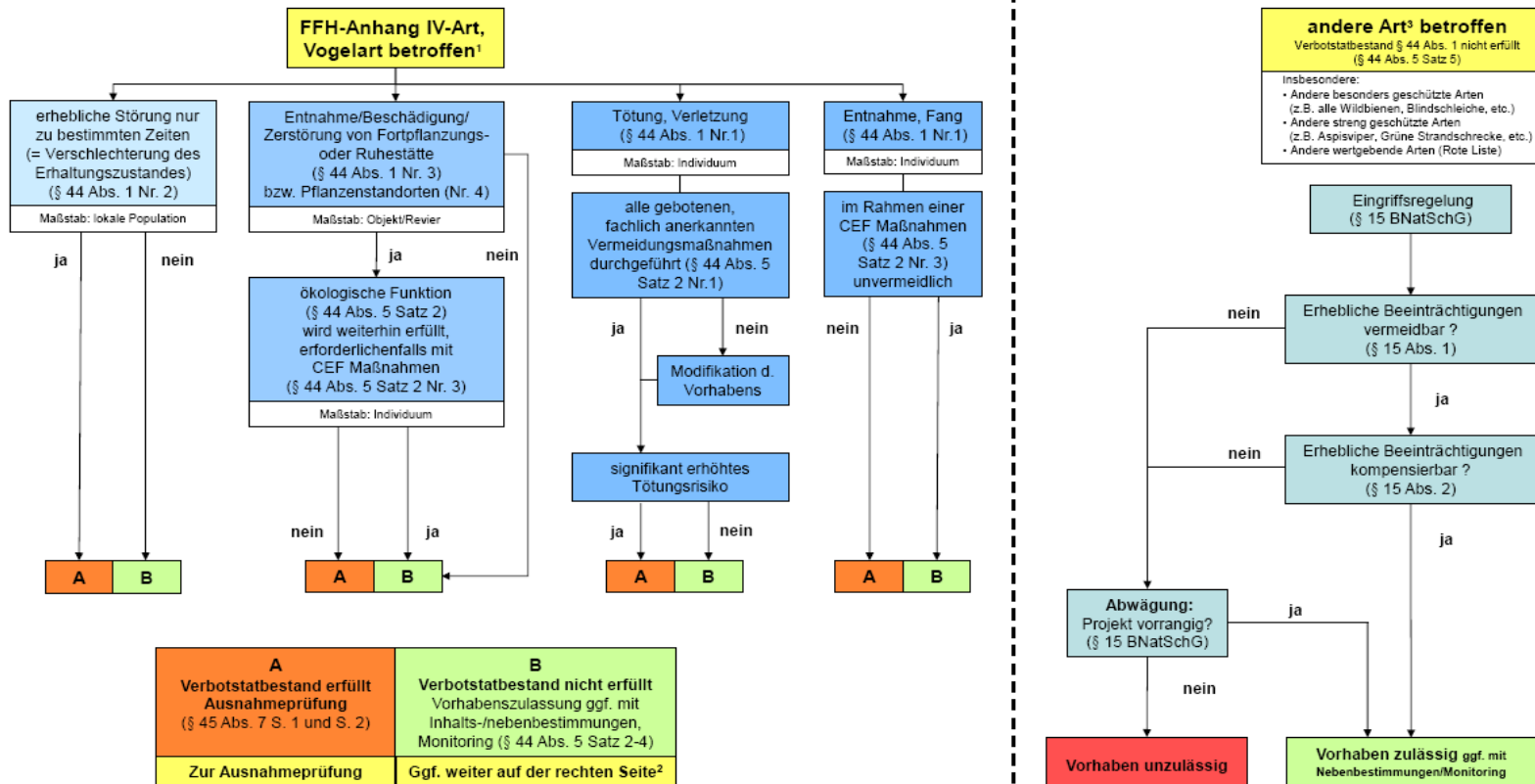

¹ Arten, für die eine nationale Verantwortung besteht, können den europarechtlich geschützten Arten gleich gestellt werden (§54 (1) 2 BNatSchG).

² Die Aspekte, die nicht von den Verbotstatbeständen des § 44 Abs. 1 erfasst sind (z.B. Nahrungshabitate) sind ggf. im Rahmen der Eingriffsregelung (s. rechte Spalte) zu prüfen.

³ Sonderfall FFH-Anhang II-Arten: Soweit Erhaltungsziel eines FFH-Gebiets betroffen ist, VP nach § 34 BNatSchG. Im Übrigen, soweit auch FFH-Anhang IV-Art betroffen, nach linker Spalte, ansonsten wie „andere Art“ (z.B. Bachneunauge, Hirschkäfer, Helmazurjungfer). Dabei ist § 19 BNatSchG zu berücksichtigen: bei Anhang II-Arten sind mögliche nachteilige Auswirkungen artbezogen zu ermitteln!

© Kratsch, D., Matthäus, G., Frosch, M. (Januar 2018)

Abb. 9: Ablaufdiagramm einer artenschutzrechtlichen Prüfung bei Vorhaben nach §44 BNatSchG (aus Kratsch, Matthäus & Frosch 2018)

4. AUSWIRKUNGEN AUF GESCHÜTZTE ARTEN

4.1 Arten nach Anhang IV der FFH-Richtlinie

Die potentiell im Gebiet vorkommenden Fledermausarten finden im UG einen kleinflächigen sehr gering geeigneten Nahrungsraum. Quartiere sind aufgrund der höhlenfreien Bäume auszuschließen. Bei einer Rodung der Bäume kann daher das vorhabensbedingte Töten (§ 44 Abs. 1 Nr. 1 BNatSchG) ausgeschlossen werden. Auch vorhabensbedingte Störungen (§ 44 Abs. 1 Nr. 2 BNatSchG) während der Fortpflanzungs-, Aufzucht-, Mauser-, Überwinterungs- und Wanderungszeiten, die den Erhaltungszustand der lokalen Population verschlechtern könnten, sind auszuschließen. Ebenso kann eine Betroffenheit der ökologischen Funktion der von dem Vorhaben betroffenen Fortpflanzungs- oder Ruhestätten im räumlichen Zusammenhang ausgeschlossen werden.

Im Vorhabensbereich sind Vorkommen der Zauneidechse / Mauereidechse auszuschließen, die Flächen sind grundsätzlich gering geeignet, das Vorkommen von Hauskatzen würde auch wandernde Exemplare eliminieren.

Der Verbotstatbestand der Tötung oder Verletzung von Individuen (§ 44 Abs. 1 Nr. 1 BNatSchG) in Zusammenhang mit der Zerstörung von Fortpflanzungs- und Ruhestätten (§ 44 Abs. 1 Nr. 3 BNatSchG) kann ausgeschlossen werden. Auch vorhabensbedingte Störungen (§ 44 Abs. 1 Nr. 2 BNatSchG) der ökologischen Funktion der von dem Vorhaben betroffenen Fortpflanzungs- oder Ruhestätten im räumlichen Zusammenhang sind auszuschließen.

4.2 Europäische Vogelarten

Für die im Vorhabensbereich nachgewiesenen bzw. potentiell vorkommenden Vogelarten kann das vorhabensbedingte Töten von Individuen (§ 44 Abs. 1 Nr. 1 BNatSchG) bei Rodung der Bäume (Anfang Oktober bis Ende Februar) ausgeschlossen werden.

Planungsrelevante Vogelarten (Arten der Roten Listen und EU-Vogelschutzrichtlinie Anhang I) können aufgrund der Habitatausstattung nicht betroffen sein. Vorhabensbedingte Störungen (§ 44 Abs. 1 Nr. 2 BNatSchG) während der Fortpflanzungs-, Aufzucht-, Mauser-, Überwinterungs- und Wanderungszeiten, die den Erhaltungszustand der lokalen Population von Vogelarten verschlechtern könnten, sind ebenfalls auszuschließen.

Die ökologische Funktion der von dem Vorhaben betroffenen Fortpflanzungs- oder Ruhestätten im räumlichen Zusammenhang wird als nicht gefährdet angesehen. Insofern wäre ein Verbotstatbestand der Beschädigung oder Zerstörung der Fortpflanzungs- oder Ruhestätten (§ 44 Abs. 1 Nr. 3 BNatSchG) auszuschließen.

4.3 Weitere geschützte Arten

Weitere geschützte Arten wie der Nachtkerzenschwärmer und der Feuerfalter sind auszuschließen.

5. ERFORDERLICHE UNTERSUCHUNGEN UND MASSNAHMEN

Aufgrund der Strukturen im UG sind weiterführenden Untersuchungen nicht notwendig:

6. ZUSAMMENFASSUNG

Die in Baden-Württemberg vorkommenden Anhang IV-Arten sowie die Brutvogelarten wurden hinsichtlich potentieller Vorkommen im Vorhabenbereich abgeprüft.

Eine Begehung im März 2023 zur artenschutzrechtlichen Ersteinschätzung ergab keine Hinweise auf potentielle Vorkommen von Fledermäusen, Vögeln und Zauneidechsen im Bereich des Plangebiets.

Artenschutzrechtliche Verbotstatbestände nach § 44 Abs. 1 Nr. 1, Nr. 2 und Nr. 3 BNatSchG sind daher auszuschließen. Weiterführende Untersuchungen erscheinen nicht notwendig.

7. LITERATUR

- BAUER, H.-G., M. BOSCHERT, M. I. FÖRSCHLER, J. HÖLZINGER, M. KRAMER & U. MAHLER (2016): Rote Liste und Kommentiertes Verzeichnis der Brutvogelarten Baden-Württembergs. 6. Fassung. Stand 31.12.2013. - Naturschutz-Praxis Artenschutz 11.
- KRATSCH, D. (2007): Artenschutz bei Planungen und Vorhaben. Fachdienst Naturschutz, Naturschutz-Info 2+3/2006. Hrsg: Landesanstalt für Umwelt, Messungen und Naturschutz Baden-Württemberg, Karlsruhe.
- KRATSCH, D., MATTHÄUS. G, FROSCH, M. (2018): Artenschutzrechtliche Prüfung bei Vorhaben nach §44 Abs. 1 und 5 BNatSchG, unveröff. Vortrag.
- LUBW LANDESANSTALT FÜR UMWELT, MESSUNGEN UND NATURSCHUTZ BADEN-WÜRTTEMBERG (2014): FFH-Arten in Baden-Württemberg. Erhaltungszustand 2013 der Arten in Baden-Württemberg.
- LUBW LANDESANSTALT FÜR UMWELT, MESSUNGEN UND NATURSCHUTZ BADEN-WÜRTTEMBERG (2016): Rote Liste und kommentiertes Verzeichnis der Brutvogelarten Baden-Württembergs. 6. Fassung. Stand 31.12.2013.
- RYSLAVY, T., H.-G. BAUER, B. GERLACH, O. HÜPPOP, J. STAHLER, P. SÜDBECK & C. SUD-FELDT [Nationales Gremium Rote Liste Vögel] (2020): Rote Liste der Brutvögel Deutschlands – 6. Fassung, 30. September 2020. Berichte zum Vogelschutz 57:13-112.
- TRAUTNER et al. (2006): Geschützte Arten in Planungs- und Zulassungsverfahren. - Books on Demand GmbH, Norderstedt, 234 S.